

BOLETÍN HIDROMETEOROLÓGICO DE LA MOJANA

San Marcos, Sucre 30 de diciembre de 2024

Hora de la actualización: 12:00 HLC

BOLETÍN No: 240/2024

CONTENIDO

1. CONDICIONES METEOROLÓGICAS

1.1 CONDICIONES METEOROLÓGICAS PRECEDENTES

1.2 CONDICIONES METEOROLÓGICAS ACTUALES

1.3 PRONÓSTICO METEOROLÓGICO DIARIO

2. CONDICIONES HIDROLÓGICAS

2.1 CONDICIONES HIDROLÓGICAS ANTECEDENTES

2.2 CONDICIONES HIDROLÓGICAS ACTUALES

2.2.1 SUBZONA HIDROGRÁFICA DEL RÍO SAN JORGE - CUENCA ALTA

2.2.2 SUBZONA HIDROGRÁFICA DEL RÍO SAN JORGE - CUENCA BAJA

2.2.3 DIRECTOS AL BAJO CAUCA - CIÉNAGA LA RAYA ENTRE EL RÍO NECHÍ Y EL BRAZO DE LOBA

2.2.4 SUBZONA HIDROGRÁFICA DEL RÍO NECHÍ - CUENCA BAJA

2.2.5 DIRECTOS AL CAUCA ENTRE PTO. VALDIVIA Y RÍO NECHÍ

2.2.6 DIRECTOS AL BAJO MAGDALENA ENTRE EL BANCO Y EL PLATO

El Centro Regional de Pronóstico y Alertas Tempranas de la Mojana - CRPA La Mojana, busca fortalecer el sistema de alertas tempranas a través de un continuo monitoreo de las condiciones hidrometeorológicas, la generación de pronósticos meteorológicos y la difusión de alertas para la comunidad y los diferentes sectores productivos de la región.

Esta iniciativa hace parte de los proyectos "Reducción del riesgo y la vulnerabilidad frente al cambio climático en la región de La Depresión Momposina" financiado por el *Adaptation Fund* y "Escalando las prácticas de gestión del agua resilientes al clima para las comunidades vulnerables en La Mojana" financiado por el Fondo Verde del Clima, implementados por el Ministerio de Ambiente, el Fondo de Adaptación y el PNUD, en alianza con CORPOMOJANA e IDEAM.

1.1 CONDICIONES METEOROLÓGICAS ANTECEDENTES

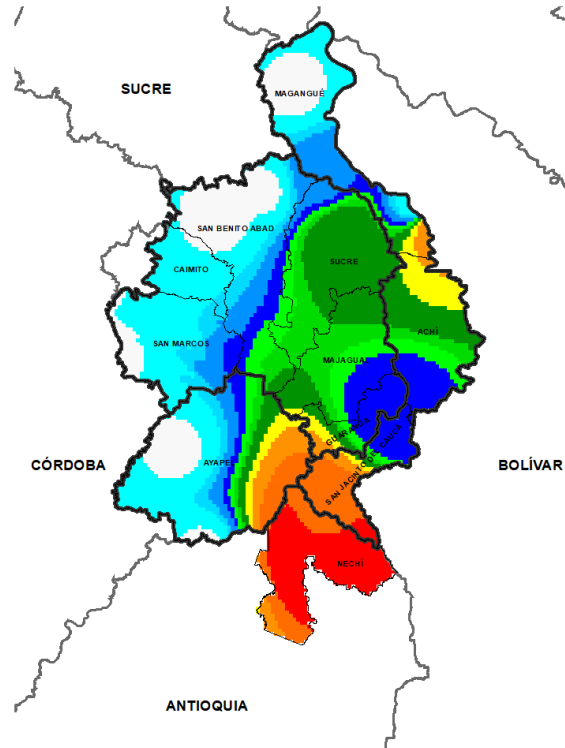

Precipitación acumulada
27/12/2024 (07:00) – 28/12/2024 (07:00).
Fuente: IDEAM

Lluvia registrada el 27 diciembre de 2024

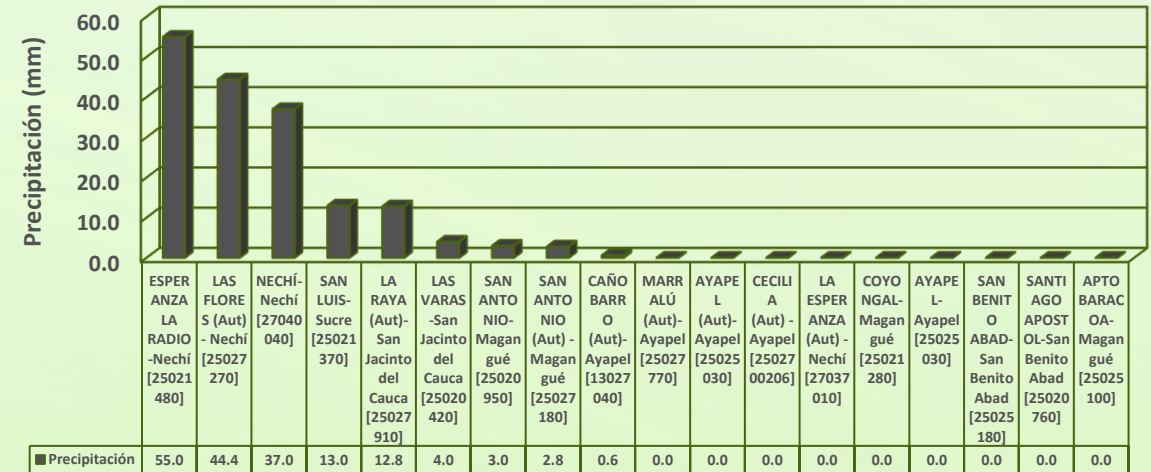

RESUMEN DE CONDICIONES DEL DÍA 27 DE DICIEMBRE

Precipitación: se registraron lluvias en los municipios de Sucre, San Jacinto del Cauca y las más abundantes en Nechí, para el resto del territorio hubo tiempo seco.

Temperatura: se registró una temperatura máxima de 33,3°C el 27 de diciembre en el municipio de Magangué y una mínima de 24,6°C en la madrugada del 28 de diciembre en el municipio de Ayapel.

1.1 CONDICIONES METEOROLÓGICAS ANTECEDENTES

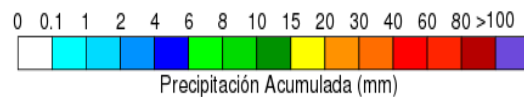
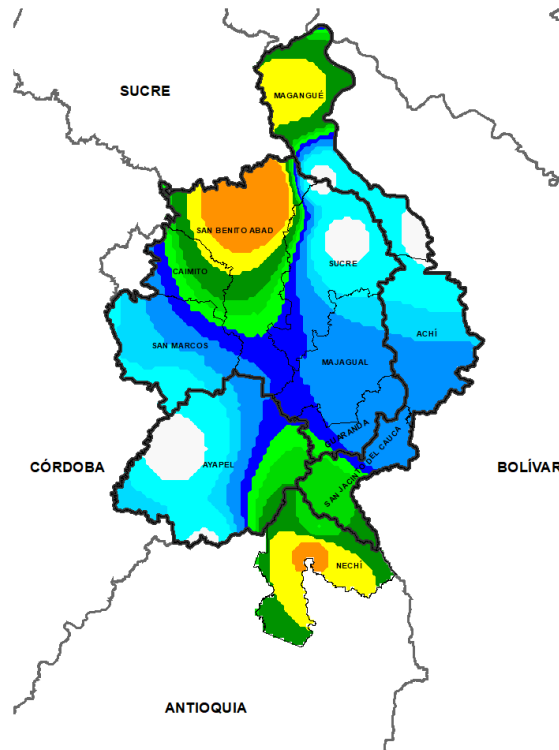

Precipitación acumulada
28/12/2024 (07:00) – 29/12/2024 (07:00).
Fuente: IDEAM

Lluvia registrada el 28 diciembre de 2024

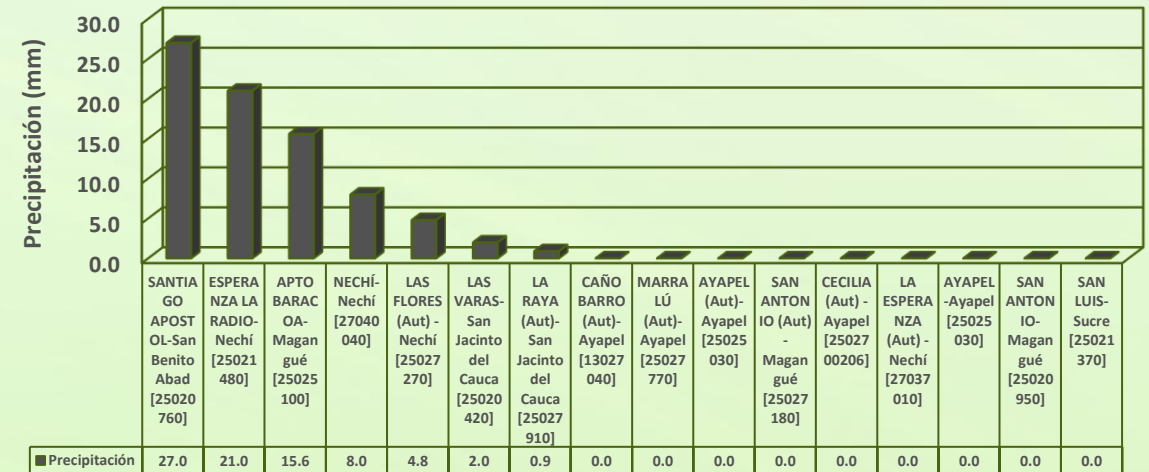

RESUMEN DE CONDICIONES DEL DÍA 28 DE DICIEMBRE

Precipitación: se registraron lluvias en los municipios de Magangué, San Jacinto del Cauca y las más abundantes en Nechí y San Benito Abad, para el resto del territorio hubo tiempo seco.

Temperatura: se registró una temperatura máxima de 31,7°C el 28 de diciembre en el municipio de Magangué y una mínima de 24,2°C en la madrugada del 29 de diciembre en el municipio de Magangué.

1.1 CONDICIONES METEOROLÓGICAS ANTECEDENTES

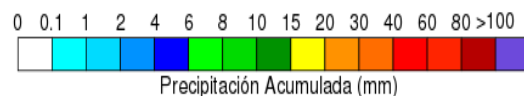
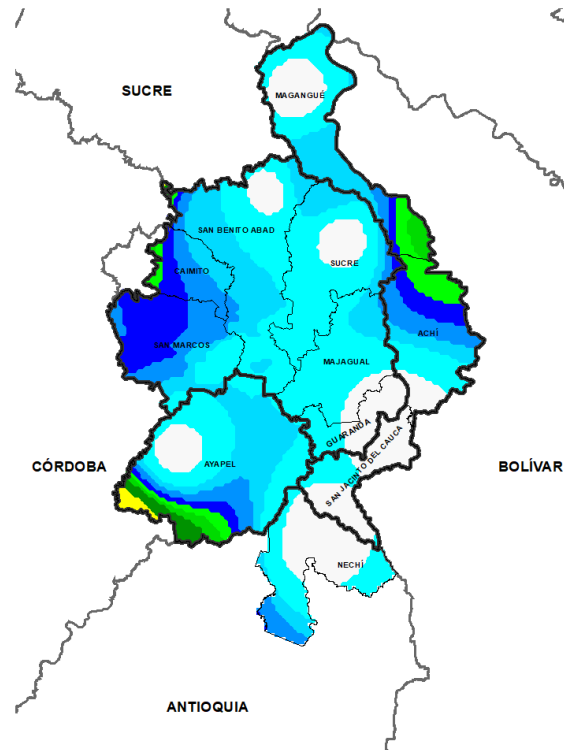

Precipitación acumulada
29/12/2024 (07:00) – 30/12/2024 (07:00).
Fuente: IDEAM

Lluvia registrada el 29 diciembre de 2024

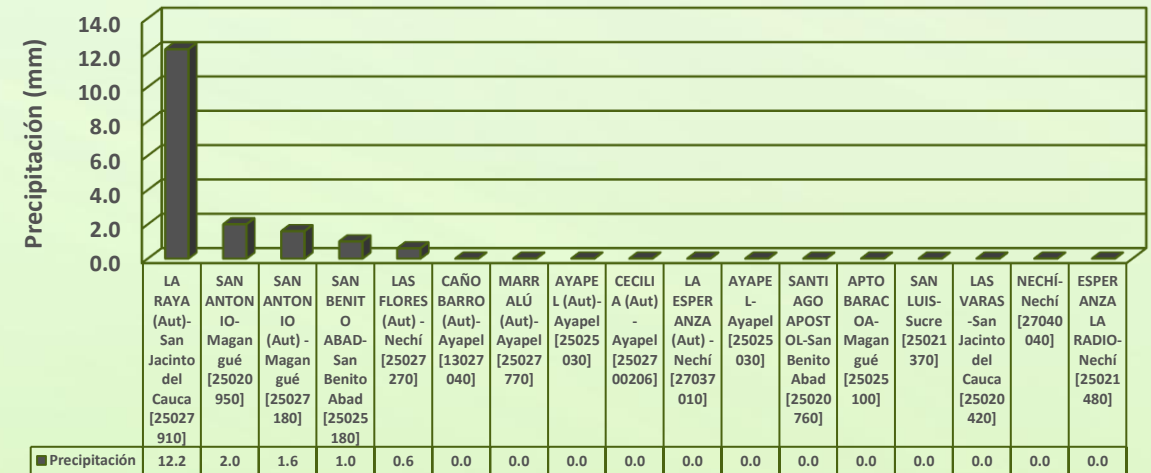

RESUMEN DE CONDICIONES DEL DÍA 29 DE DICIEMBRE

Precipitación: se registraron lluvias en los municipios de Nechí, Magangué y las más abundantes en San Jacinto del Cauca, para el resto del territorio hubo tiempo seco.

Temperatura: se registró una temperatura máxima de 32,6°C el 29 de diciembre en el municipio de Magangué y una mínima de 24,1°C en la madrugada del 30 de diciembre en el municipio de Magangué.

1.2 CONDICIONES METEOROLÓGICAS ACTUALES



Imagen de satélite IR 09:00 HLC
Fuente: IDEAM



Imagen de radar 06:50 HLC
Fuente: IDEAM

En las últimas horas se registraron lluvias al norte de La Mojana, en el resto del territorio hubo tiempo seco

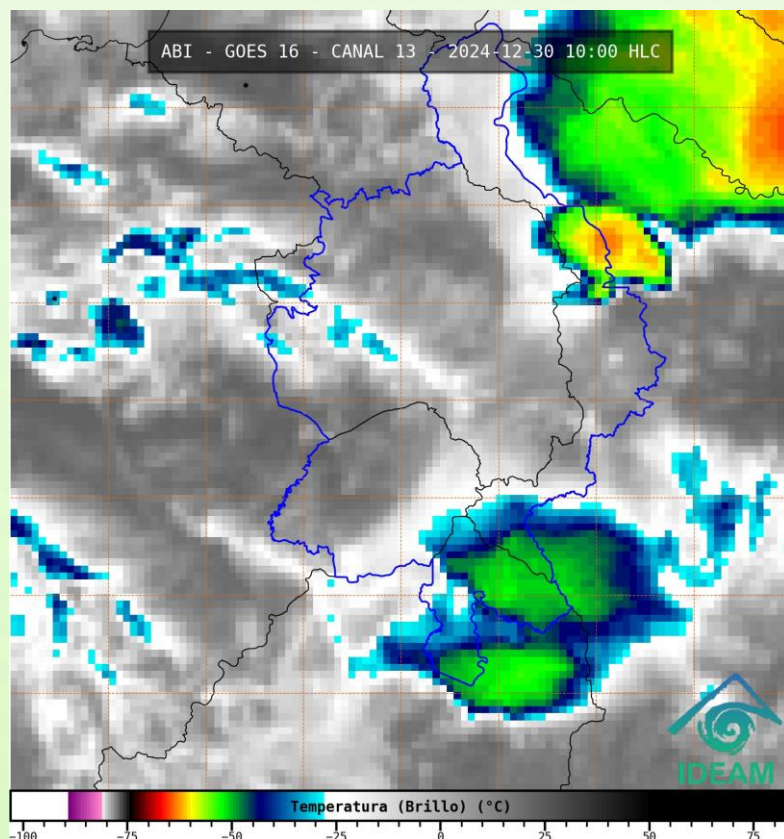
1.3 PRONÓSTICO METEOROLÓGICO

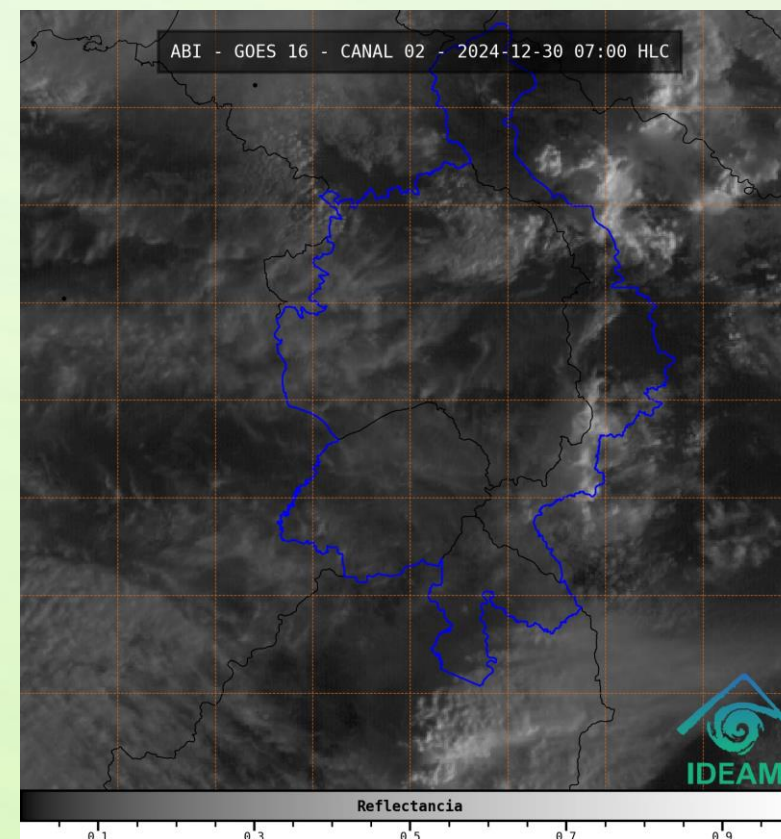
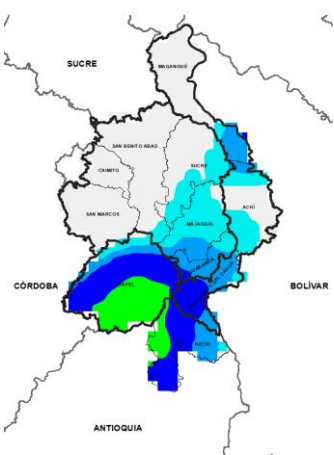

NOCHE DEL 30 DE DICIEMBRE

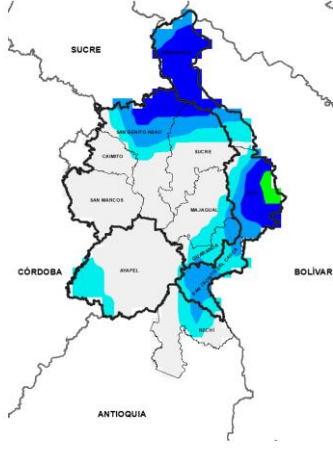

MADRUGADA DEL 31 DE DICIEMBRE

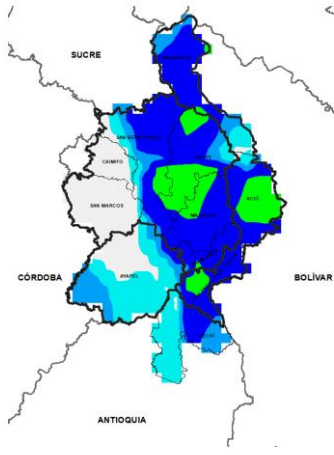

ACUMULADO DEL 30 AL 31 DE DICIEMBRE

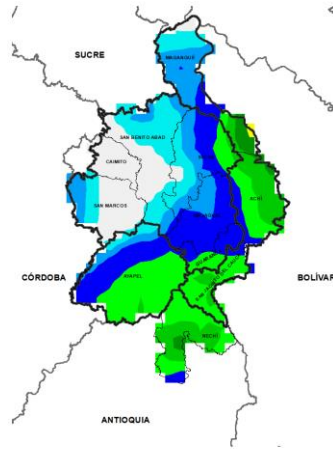

ACUMULADO DEL 31/12/2024 AL 01/01/2025



Día	Jornada	Temperatura Máxima	Nubosidad	Tipo de Precipitación	Probabilidad de Lluvia(%)
30 DE DICIEMBRE DE 2024	Tarde	32°C	Nubosidad variada	Sin lluvias	40%
	Noche	23°C	Nubosidad variada	Lluvias	70%



Pronóstico de temperaturas medias para los próximos 02 días

PRONÓSTICO PARA EL LUNES 30 DE DICIEMBRE

Precipitación: tarde sin lluvias y nubosidad variada. Durante la noche y madrugada se prevén lluvias dispersas hacia la zona oriental de La Mojana sobre los municipios de Magangué, Achí, Guaranda, Nechí y San Jacinto del Cauca, para el resto de la región se esperan condiciones secas.

Temperatura: las temperaturas máximas oscilarán entre los 29°C y 32°C y las mínimas entre los 22°C y 23°C. Las sensaciones térmicas máximas estimadas oscilarán entre los 33°C y 35°C.

2.1 CONDICIONES HIDROLÓGICAS ANTECEDENTES

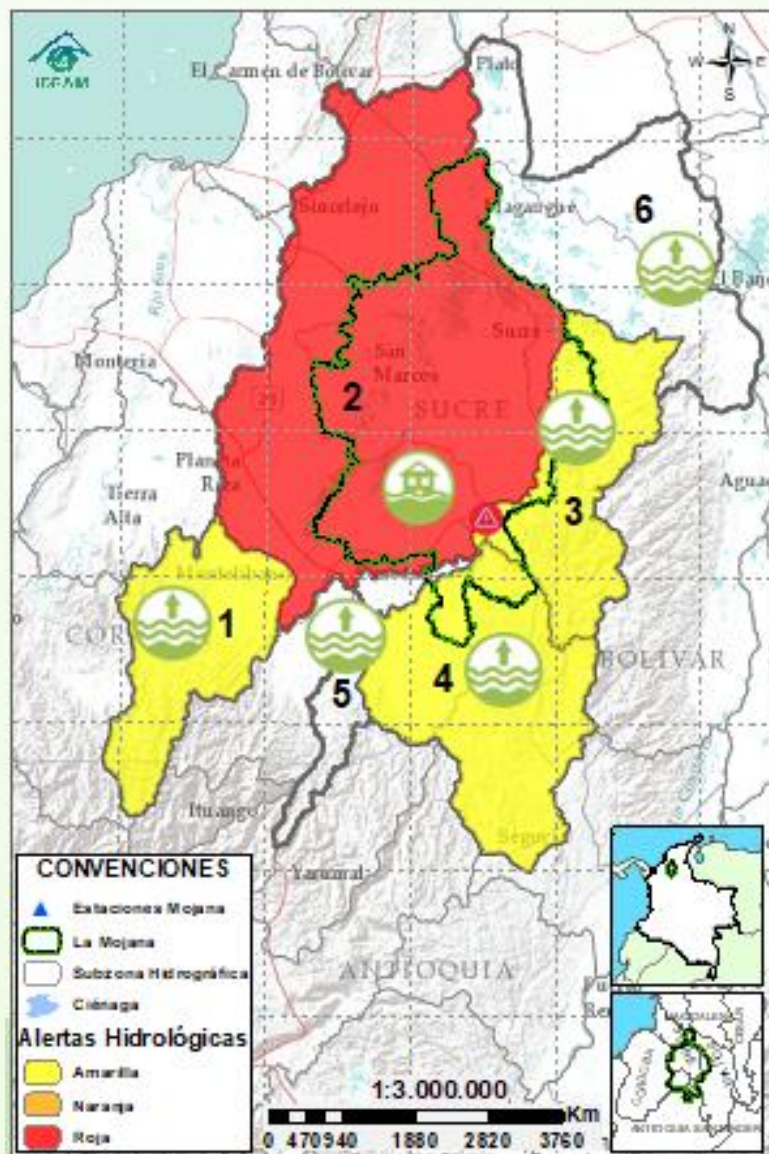

CONVENCIONES DE TERMINOS HIDROLÓGICOS

	Lluvias	Lluvias antecedentes intensas o continuas y/o pronóstico de las mismas, las cuales pueden generar crecientes súbitas en los ríos principales y sus afluentes.
	Descenso	Condición de disminución de niveles.
	Ascenso	Condición de aumento de niveles.
	Creciente súbita	Fenómeno natural que se presenta en los ríos de montaña como consecuencia de la ocurrencia de lluvias intensas o torrenciales en zonas de alta pendiente del cauce principal y sus afluentes.
	Tránsito de crecida	Es el desplazamiento de una onda de crecida de aguas arriba hacia aguas abajo de la corriente.
	Creciente por desembalse	Proceso de tránsito del flujo de agua por descarga controlada desde un embalse.
	Inundación	Aumento en los niveles y/o caudales de los cuerpos de agua que superan la capacidad máxima de transporte o modificación de la sección transversal que la reduce, ocasionando el desbordamiento e inundación de sus zonas aledañas.
	Niveles estables	No se presentan fluctuaciones considerables de nivel del cuerpo de agua.



Alerta ROJA

PARA TOMAR ACCIÓN Advierte a los sistemas de prevención y atención de desastres sobre la amenaza que puede ocasionar un fenómeno con efectos adversos sobre la población, el cual requiere la atención inmediata por parte de la población y de los cuerpos de atención y socorro. Se emite una alerta sólo cuando la identificación de un evento extraordinario indique la probabilidad de amenaza inminente y cuando la gravedad del fenómeno implique la movilización de personas y equipos, interrumpiendo el normal desarrollo de sus actividades cotidianas.



Alerta NARANJA

PARA PREPARARSE Indica la presencia de un fenómeno. No implica amenaza inmediata y como tanto es catalogado como un mensaje para informarse y prepararse. El aviso implica vigilancia continua ya que las condiciones son propicias para el desarrollo de un fenómeno, sin que se requiera permanecer alerta.



Alerta AMARILLA

PARA INFORMARSE Es un mensaje oficial por el cual se difunde información. Por lo regular se refiere a eventos observados o registrados y puede contener algunos elementos de pronóstico a manera de orientación. Por sus características preteritas y futuras difiere del aviso y de la alerta, y por lo general no está encaminado a alertar sino a informar.

SIN ALERTA La información que se suministra se encuentra fuera de los umbrales de alerta.

2.2 CONDICIONES HIDROLÓGICAS ACTUALES



Descripción condiciones hidrológicas: el Bajo San Jorge sigue en alerta roja por la persistencia de áreas inundadas dado el ingreso del río Cauca en Caregato y los altos niveles del río San Jorge, caños y ciénagas. Actualmente se registra un ligero ascenso de nivel entre Montelíbano y Seheve; sin embargo, se observa una tendencia generalizada al descenso de niveles entre Caimito y San Benito. El Bajo Nechí se encuentra en alerta amarilla debido a los ascensos que se registran en sus aportantes. El Bajo Cauca entre Puerto Valdivia y Pinillos está en condiciones normales, aunque se registran ascensos sostenidos de nivel. El Bajo Magdalena entre El Banco y Plato se encuentra en condiciones normales, aun cuando se registran ascensos de nivel a la altura de El Banco. Finalmente, el Alto San Jorge se encuentra sin alerta con ligeras fluctuaciones de nivel.

Alerta	Zona Hidrográfica	Subzona o Cuenca Hidrográfica	Condición predominante	Descripción de la alerta hidrológica
Sin alerta	1	Bajo Magdalena-Cauca - San Jorge	Alto San Jorge	Niveles en ascenso Ascenso de nivel del río San Jorge a la altura Puerto Córdoba, condición que predominará durante el día.
	2	Bajo Magdalena-Cauca - San Jorge	Bajo San Jorge	Inundación Permanencia de áreas inundadas en los municipios de Majagual, Caimito, Ayapel, Guaranda, San Benito Abad, San Marcos y Sucre. Se registra un ligero ascenso de nivel entre Montelíbano y Seheve; sin embargo, se observa una tendencia generalizada al descenso de niveles entre Caimito y San Benito.
Sin alerta	3	Bajo Magdalena-Cauca - San Jorge	Directos al Bajo Cauca-ciénaga La Raya entre el río Nechí y Brazo de Loba	Niveles en ascenso Ascenso de nivel en el río Cauca, tendencia que persistirá los próximos días.
	4	Nechí	Bajo Nechí y Directos al Bajo Nechí	Niveles en ascenso Ascenso de nivel en los aportantes del río Nechí, se prevé que esta tendencia se mantenga durante los próximos días.
Sin alerta	5	Cauca	Directos al Cauca entre Puerto Valdivia y río Nechí	Niveles en ascenso Ascenso del nivel en el río Cauca, situación que prevalecerá a lo largo de la semana.
Sin alerta	6	Bajo Magdalena	Directos Bajo Magdalena entre El Banco y Plato	Niveles en ascenso Ascenso de nivel en El Banco. En el Brazo de Mompós y Brazo de Loba los niveles se mantienen estables.

Nota 1: Las alertas hidrológicas pueden ser corregidas y/o actualizadas en el futuro. No representa una certificación oficial del IDEAM.

Nota 2: Es probable que los eventos hidrológicos reportados en las alertas emitidas no se estén presentando sobre los ríos principales sino sobre sus afluentes.

Nota 3: El IDEAM recomienda a la población ribereña estar muy atenta al comportamiento de los niveles de los ríos y atender las recomendaciones que la Unidad Nacional de Gestión del Riesgo de Desastres (UNGRD) emita para la implementación de medidas de contingencia ante posibles afectaciones por desbordamientos e inundaciones.

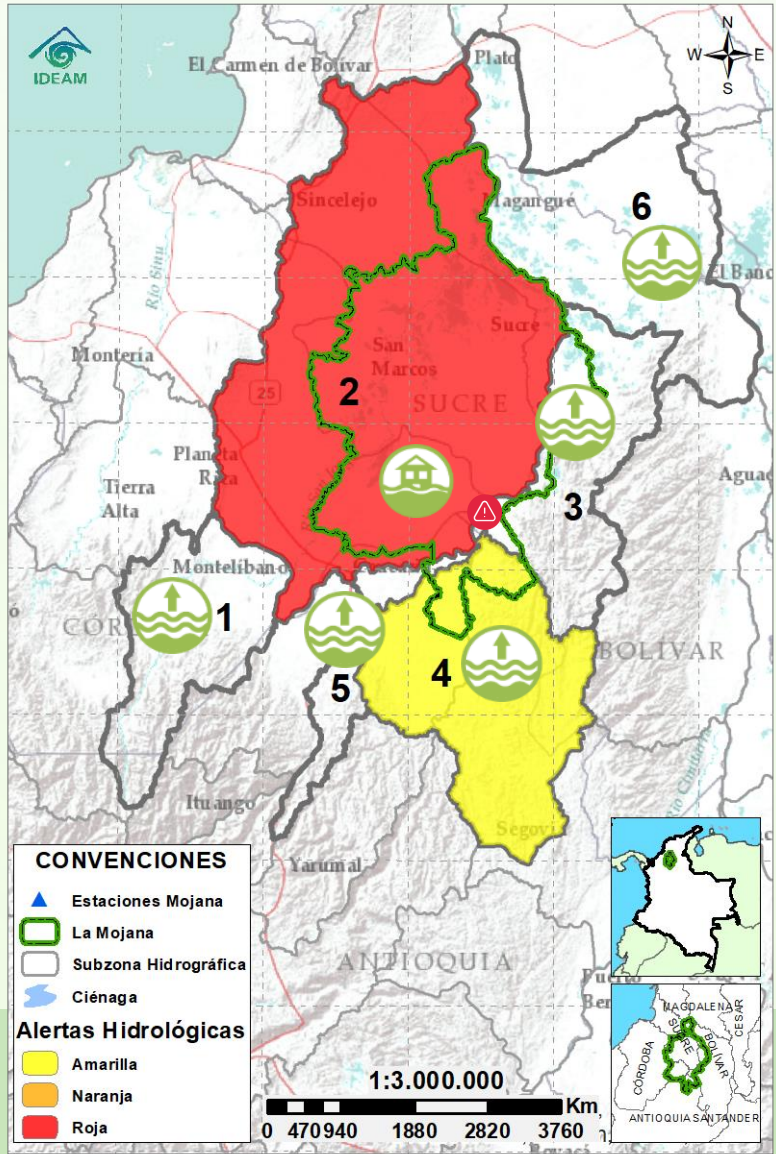

2.2.1 SUBZONA HIDROGRÁFICA DEL RÍO SAN JORGE CUENCA ALTA

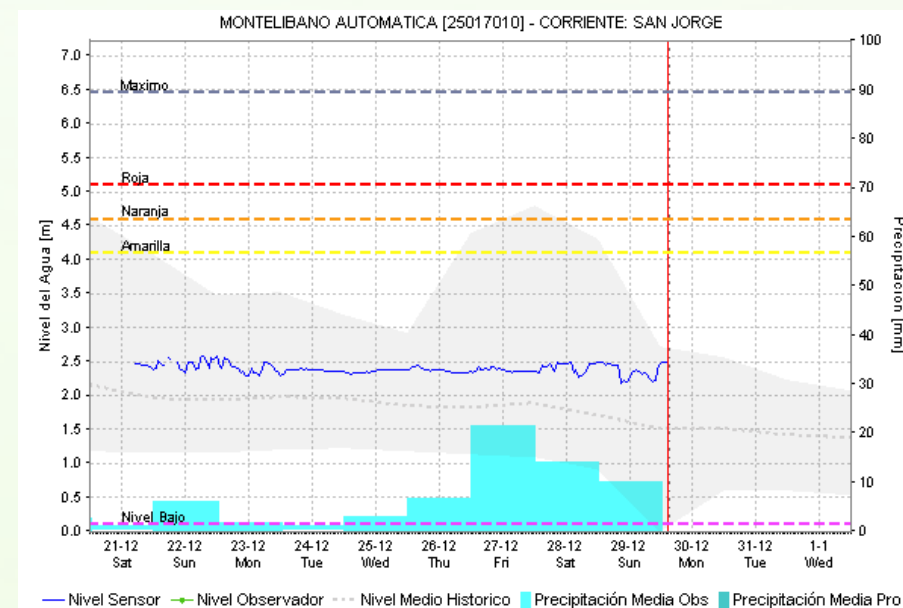
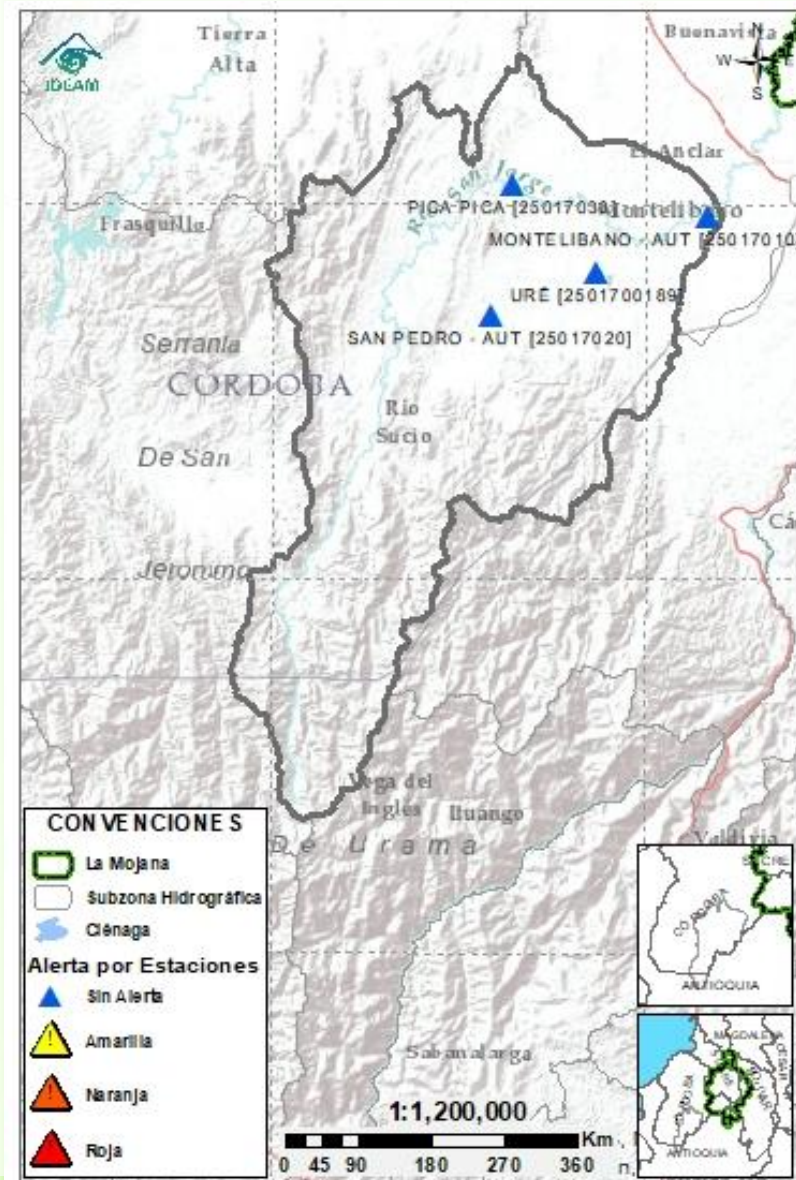

Subzona hidrográfica	Alerta	Descripción
Cuenca alta del río San Jorge	Sin Alerta	Ascenso de nivel del río San Jorge a la altura Puerto Córdoba, condición que predominará durante el día.

2.2.2 SUBZONA HIDROGRÁFICA DEL RÍO SAN JORGE CUENCA BAJA

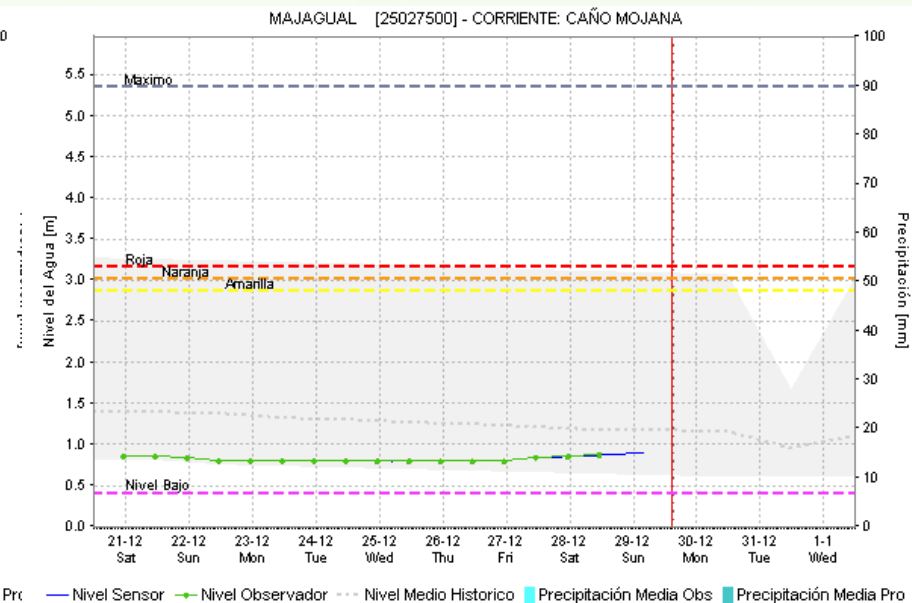
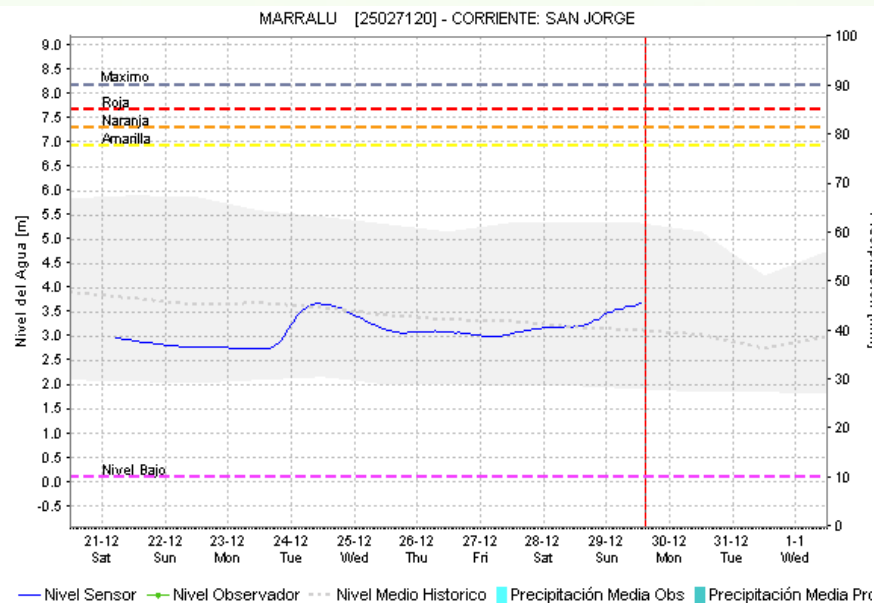
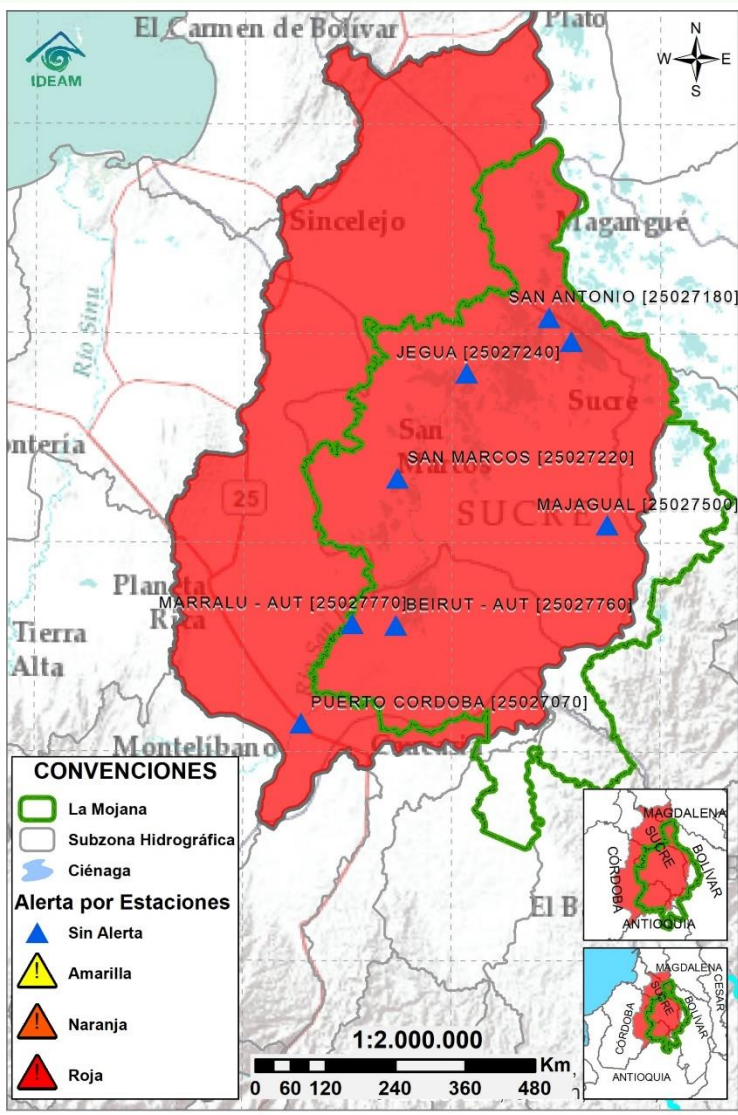

Subzona hidrográfica	Alerta	Descripción
Cuenca baja del río San Jorge		Permanencia de áreas inundadas en los municipios de Majagual, Caimito, Ayapel, Guaranda, San Benito Abad, San Marcos y Sucre. Se registra un ligero ascenso de nivel entre Montelíbano y Seheve; sin embargo, se observa una tendencia generalizada al descenso de niveles entre Caimito y San Benito.

2.2.3 DIRECTOS AL BAJO CAUCA - CIÉNAGA LA RAYA
ENTRE EL RÍO NECHÍ Y EL BRAZO DE LOBA

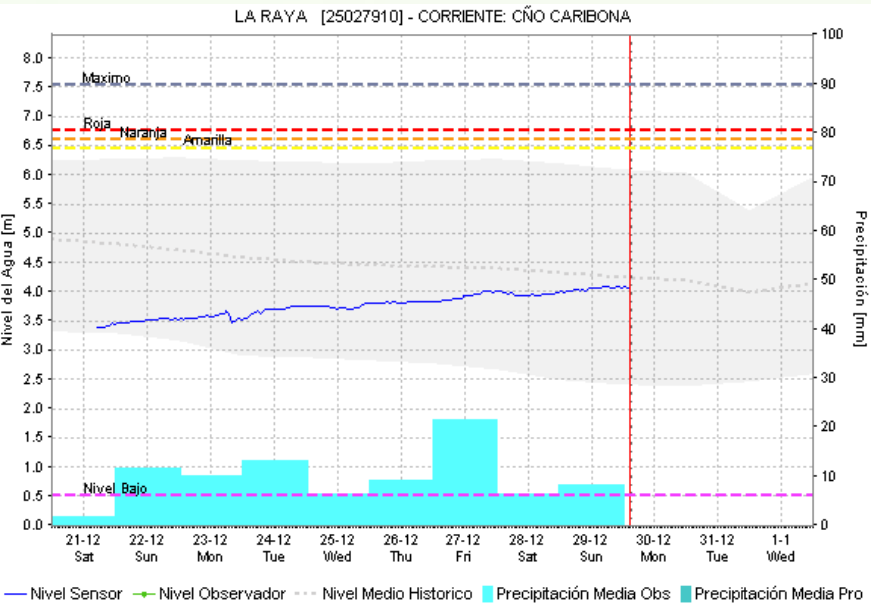
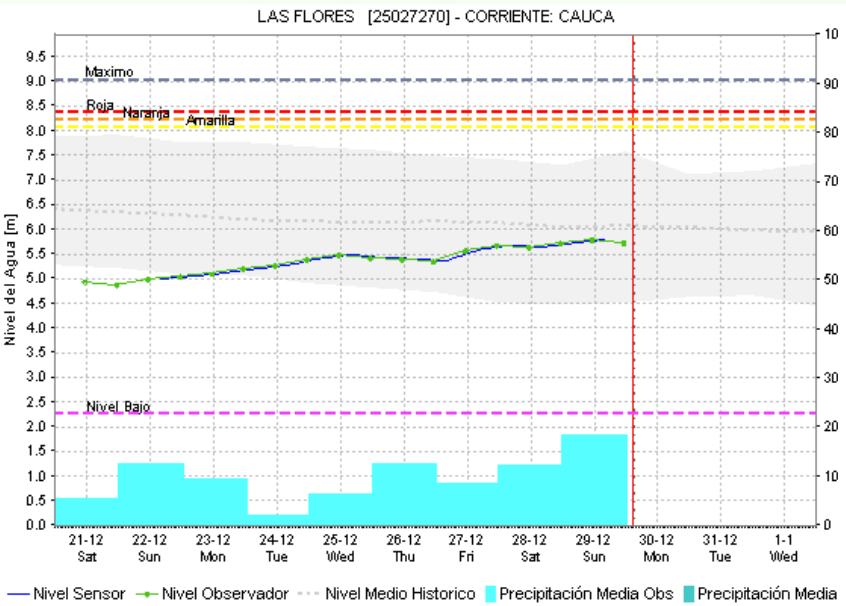

Subzona hidrográfica	Alerta	Descripción
Directos al bajo Cauca- Ciénaga La Raya entre el río Nechí y Brazo de Loba	Sin alerta	Ascenso de nivel en el río Cauca, tendencia que persistirá los próximos días.
		Alerta puntual en el sector Caregato (San Jacinto del Cauca, Bolívar), por ingreso del río Cauca hacia el Bajo San Jorge.(06/05/2024).

2.2.4 SUBZONA HIDROGRÁFICA DEL RÍO NECHÍ CUENCA BAJA

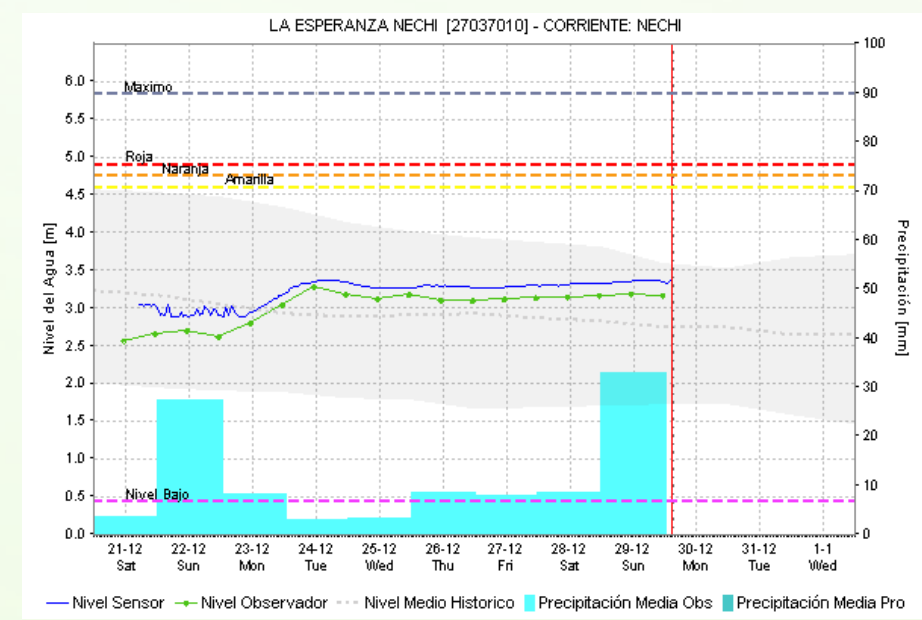
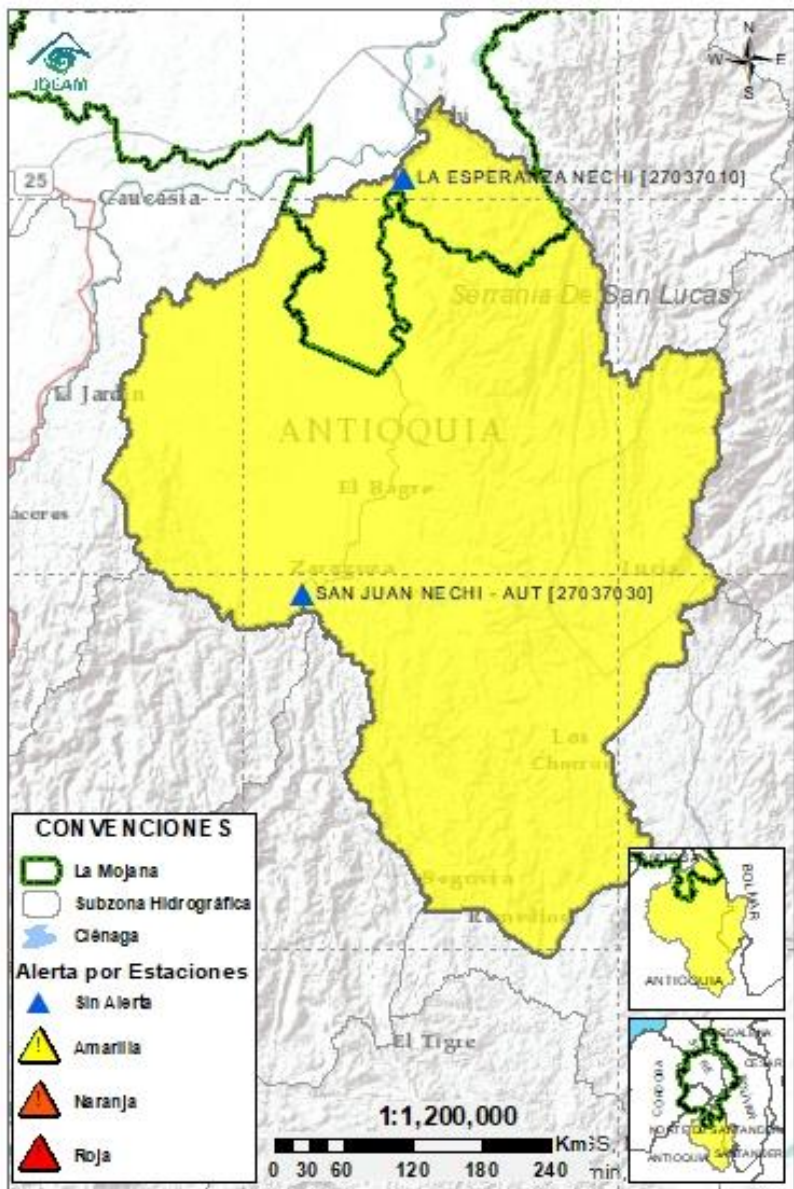

Subzona hidrográfica	Alerta	Descripción
Cuenca baja del río Nechí		Ascenso de nivel en los aportantes del río Nechí, se prevé que esta tendencia se mantenga durante los próximos días.

2.2.5 DIRECTOS AL CAUCA ENTRE PTO. VALDIVIA Y RÍO NECHÍ

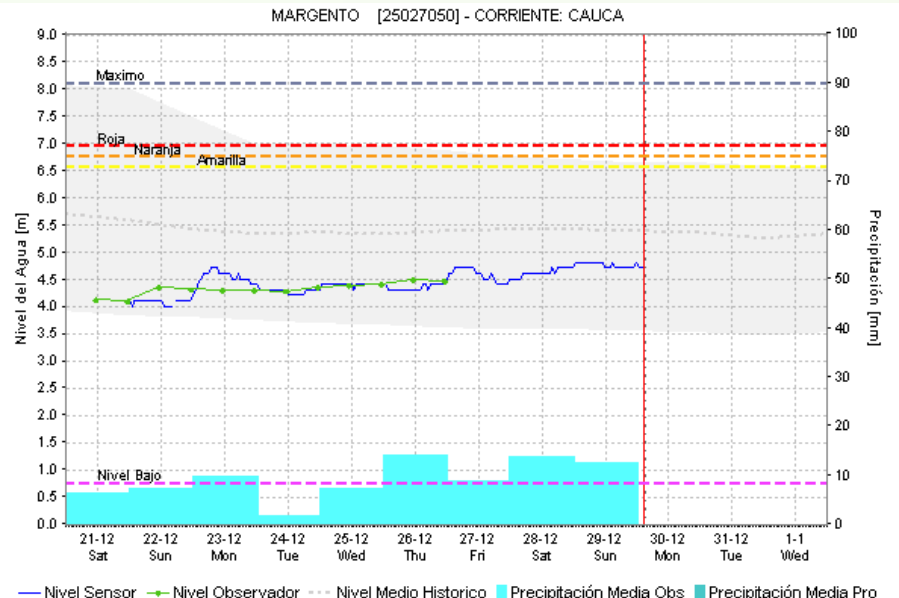
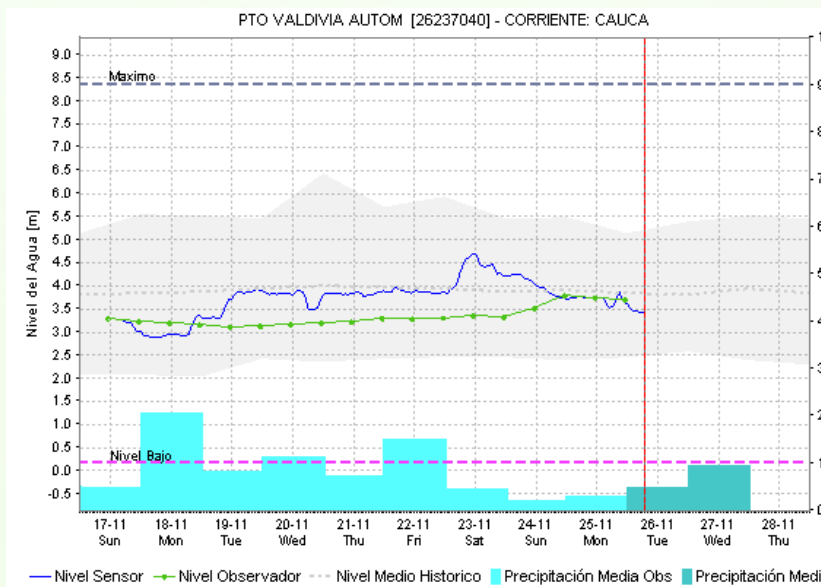
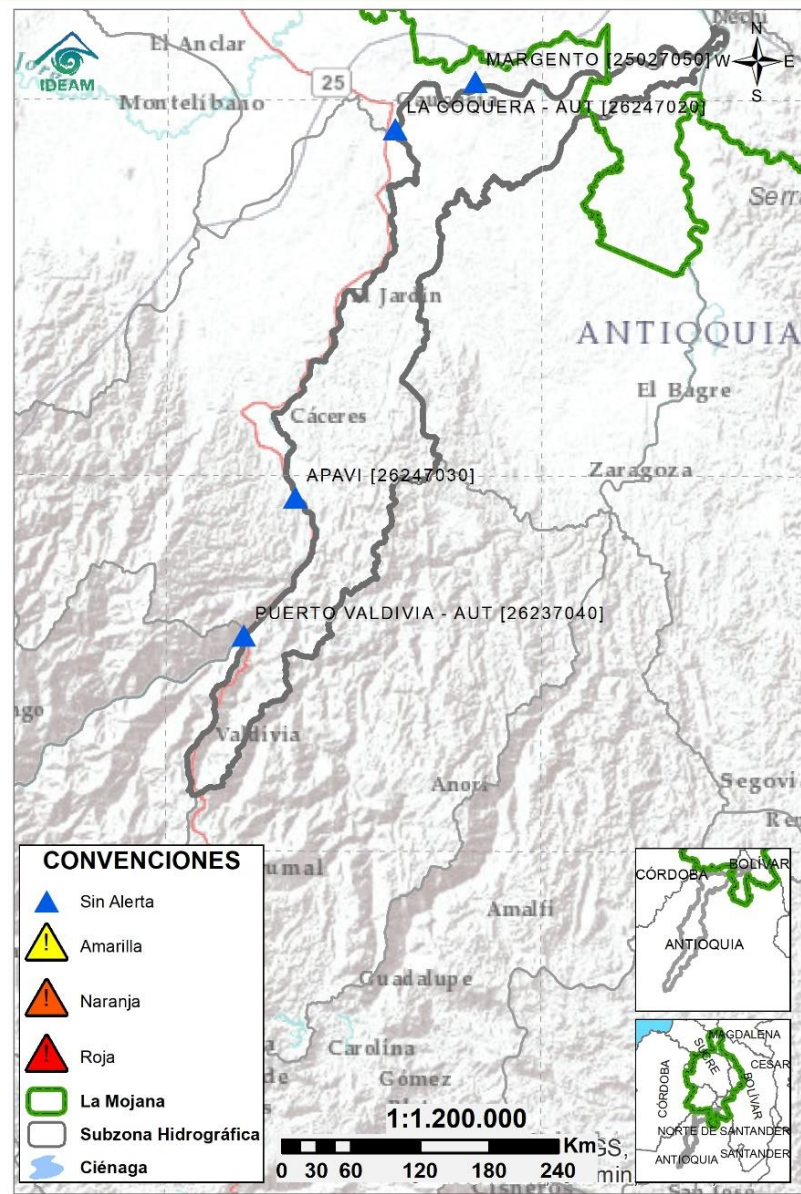

Subzona hidrográfica	Alerta	Descripción
Directos al Cauca entre Puerto Valdivia y río Nechí	Sin alerta	Ascenso del nivel en el río Cauca, situación que prevalecerá a lo largo de la semana.

2.2.6 DIRECTOS AL BAJO MAGDALENA ENTRE EL BANCO Y EL PLATO

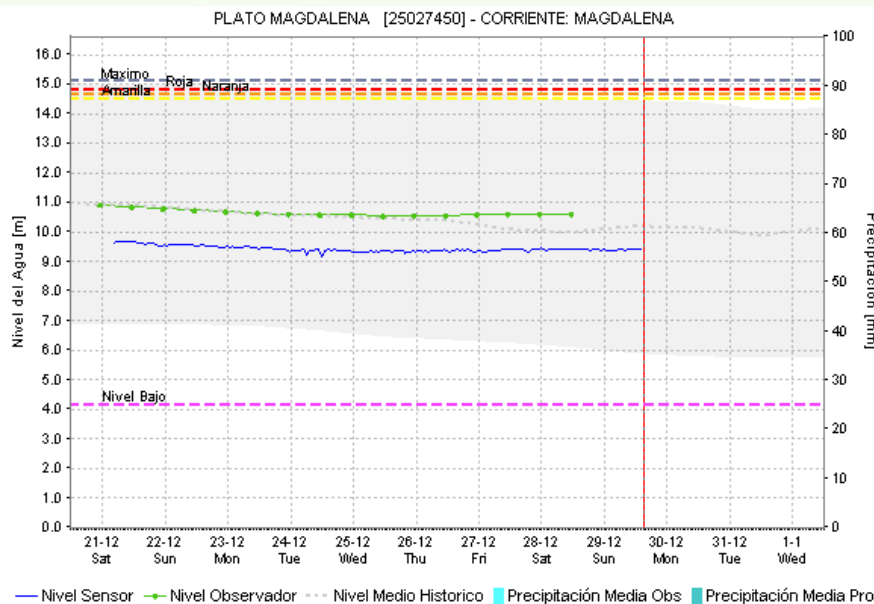
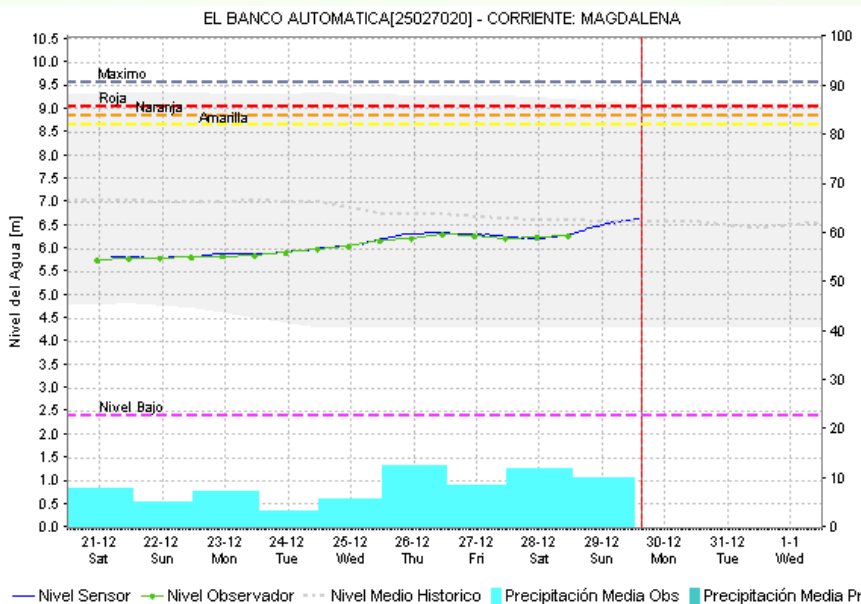
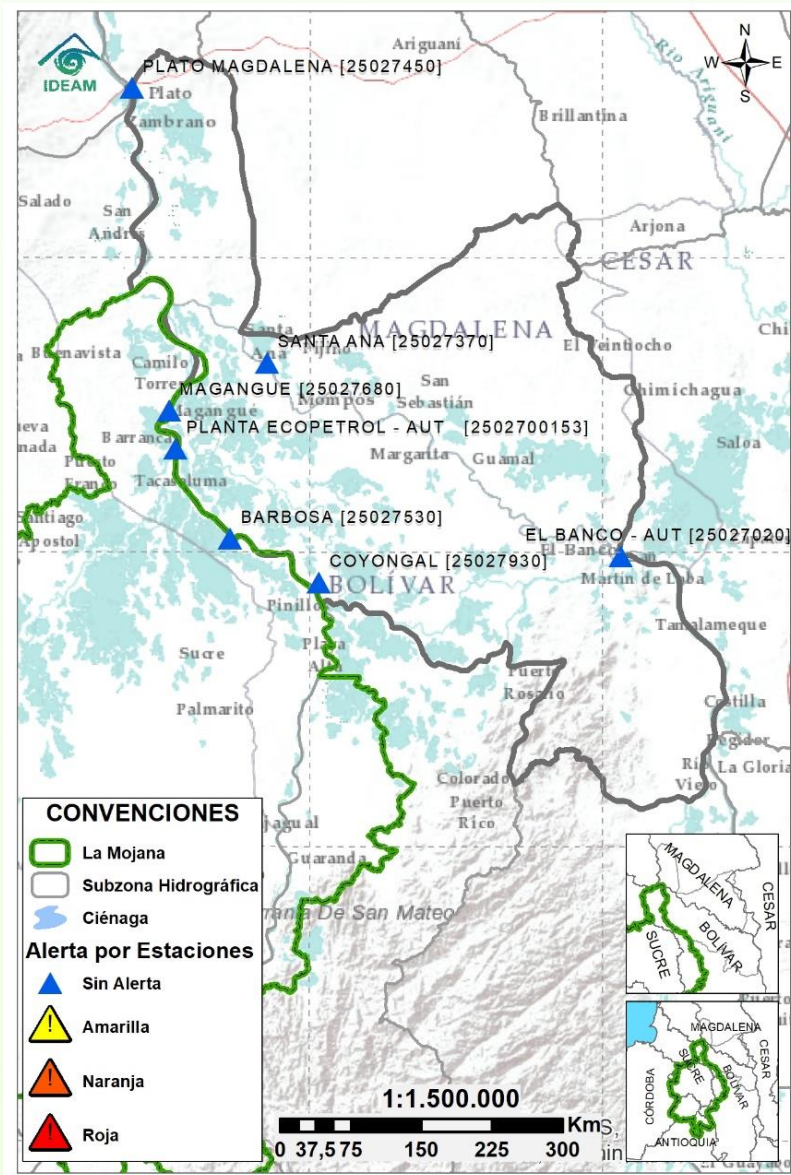

Subzona hidrográfica	Alerta	Descripción
Directos Bajo Magdalena entre el Banco y el Plato	Sin alerta	Ascenso de nivel en El Banco. En el Brazo de Mompós y Brazo de Loba los niveles se mantienen estables.

Estaciones Meteorológicas Automáticas y Convencionales en la región de La Mojana

Leyenda	Estación	Municipio	Departamento	Tipo	Código
B1	Aeropuerto Baracoa	Magangué	Bolívar	Convencional	25025100
B2	Planta Ecopetrol	Magangué	Bolívar	Automática	250270153
B3	Las Varas	San Jacinto del Cauca	Bolívar	Convencional	25027200
C1	Ayapel	Ayapel	Córdoba	Convencional	25025030
C2	Caño Barro	Ayapel	Córdoba	Automática	13027040
C3	Marralú	Ayapel	Córdoba	Automática	25027770
S1	Majagual	Majagual	Sucre	Convencional	25020340
S2	San Benito Abad	San Benito Abad	Sucre	Convencional	25025180
S3	Santiago Apóstol	San Benito Abad	Sucre	Convencional	25020760
S4	San Marcos	San Marcos	Sucre	Automática	25025340
S5	San Luis	Sucre	Sucre	Convencional	25021370

Horarios de monitoreo y pronóstico de las condiciones meteorológicas

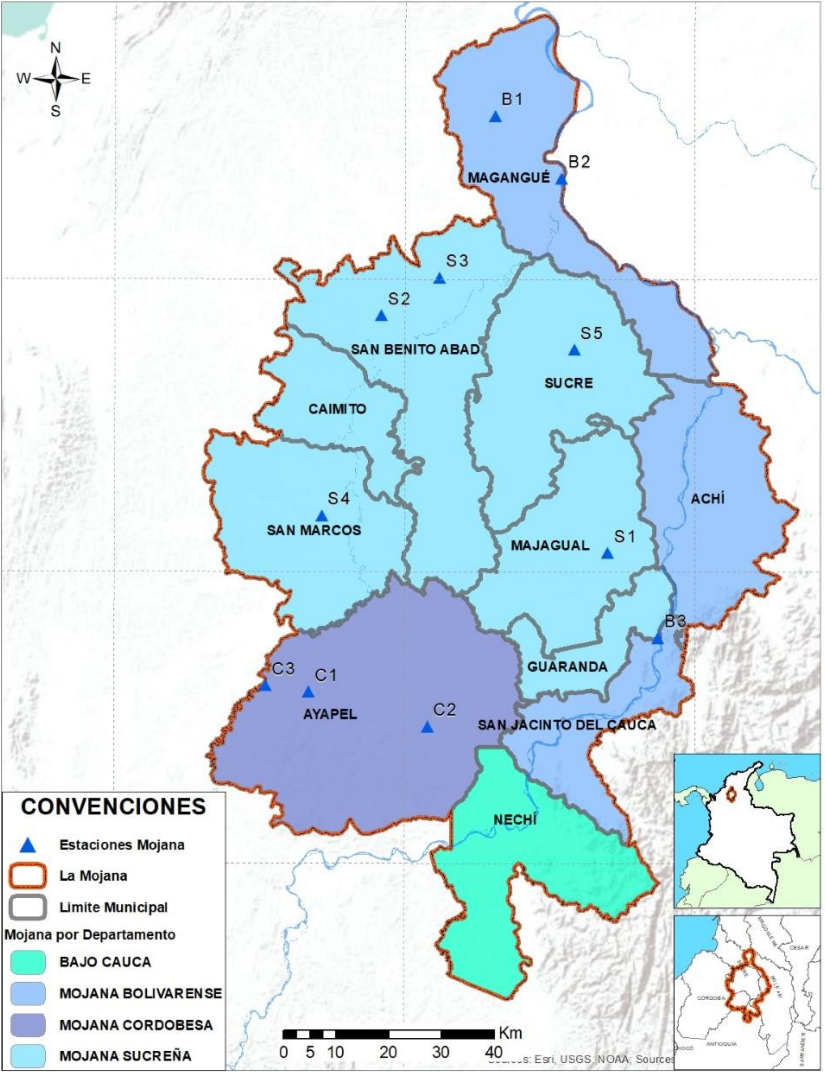
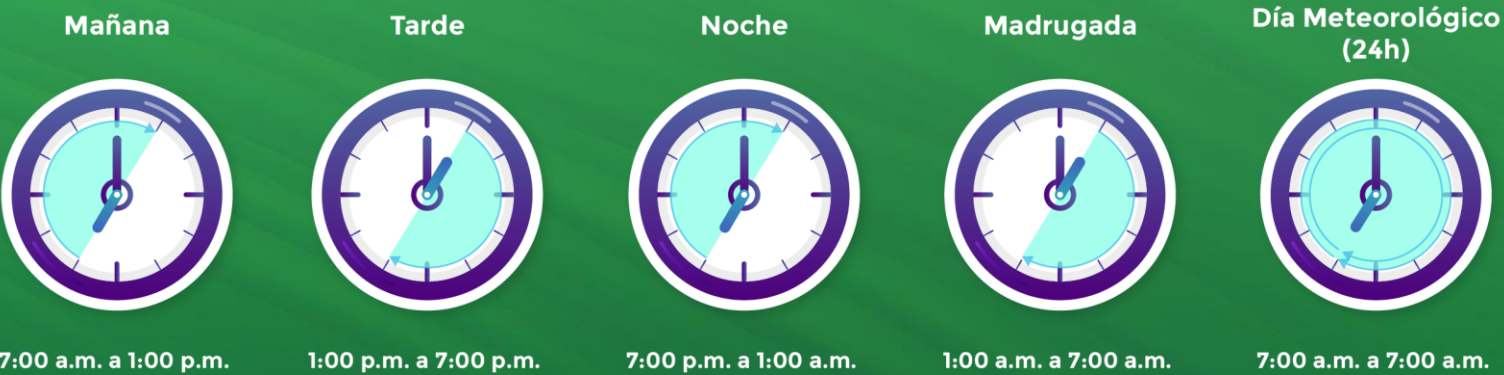

Subregionalización de La Mojana con fines de monitoreo y pronóstico

EQUIPO DE TRABAJO CENTRO REGIONAL DE PRONÓSTICO Y ALERTAS TEMPRANAS DE LA MOJANA

IDEAM

www.ideam.gov.co/

Correo electrónico: servicio@ideam.gov.co,

Teléfono: 307 5625 ext. 1334 - 1336.

CORPOMOJANA

<http://www.corpomojana.gov.co/>

Correo electrónico:

corpomojana@corpomojana.gov.co

Teléfono: (+575) 295 5347

MINISTERIO DE AMBIENTE Y DESARROLLO SOSTENIBLE

Ministerio de Ambiente y Desarrollo Sostenible
(minambiente.gov.co)

PNUD

[El PNUD en Colombia \(undp.org\)](http://El PNUD en Colombia (undp.org))

FONDO ADAPTACIÓN

Fondo Adaptación - fondo adaptación